



# COMUNE DI Sassuolo

PERIODICO DI INFORMAZIONE E ATTUALITÀ DEL COMUNE DI SASSUOLO



Dicembre  
2023

SOMMARIO



La nuova caserma  
PAG 3



La nuova CIE  
PAG 7



Il teatro Carani  
PAG 12



Natale a Sassuolo  
PAG 15



# SASSUOLO ON ICE

## Piazzale della Rosa

Aperta tutti i giorni  
**FINO AL 21 GENNAIO 2024**

### Orari:

dalle 15,30 alle 19,30 giorni feriali  
Pre e festivi- mattino - 10,30 - 13,00

Pomeriggio 15,00 - 22,00 domenica 20,30

Gli orari potranno subire variazioni in relazione alle condizioni meteo

### Prezzi pista:

Ingresso pista € 6,00 a persona

Noleggio pattini € 6,00 a persona

Gruppi organizzati min.10 persone

€ 8,00 a persona (ingresso e noleggio pattini)

con prenotazione almeno 24 ore prima; esclusi pre e festivi

Noleggio Block Slide (ramponcini) - € 5,00/ora **Noleggio + entrata in pista**  
per adulti accompagnatori (1 accompagnatore per bambino)

**Info:** Sonny 392 3075920 - Sandy 345 4529056  
(Contattare via WhatsApp) 



# LA NUOVA POLIZIA LOCALE

Conto alla rovescia per l'inaugurazione della nuova sede della Polizia Locale di Sassuolo.

Ad inizio dell'anno nuovo avverrà il trasloco, dalla vecchia sede al direzionale "I Quadrati", per un'inaugurazione che avverrà nei primissimi giorni di Febbraio 2024.

L'edificio in progetto verrà realizzato in via San Pietro, angolo via San Marco, nel quartiere di Braida e sarà sede permanente del COC, il centro operativo comunale, che opera nelle

verde, circa 390,00 mq, l'estremo ovest dello stesso.

Gli stessi due lati nord ed est, saranno fruibili direttamente al pubblico, con accesso al fabbricato da ingressi controllati. L'accesso carraio, regolato con un cancello automatico, ad uso dei mezzi della Polizia Locale e dei dipendenti dell'amministrazione, è posto sul lato est, da via San Marco. Da qui, correndo lungo il lato lungo sud dell'edificio, si arriverà all'accesso al piano seminterrato, con una semicurva, che permette di sbarcare nell'autorimessa coperta, destinata ad



emergenze di Protezione Civile, perché si tratterà di un edificio di ultima generazione, completamente anti sismico e rispettoso dell'ambiente.

Il lotto delle dimensioni di 82,00 x 30,00 per complessivi 2580,00 mq di Sf, ha visto l'attività di demolizione di preesistente edificio residenziale, del quale sono rimaste solo la muratura perimetrale interrata e le due vecchie rampe di accesso al piano delle ex autorimesse. Le due rampe verranno demolite nell'ambito dei lavori di nuova realizzazione, lasciando solo l'esistente sistema fondativo, sul quale verrà appoggiato quello nuovo, senza alterare il sistema stabile. Le verifiche strutturali effettuate garantiscono di potersi appoggiare sul preesistente sistema fondativo, realizzando una nuova platea armata in cls.

Il nuovo fabbricato in realizzazione occupa circa un 35% della superficie del lotto di proprietà, appoggiandosi sui due lati rivolti verso la viabilità esistente (nord ed est) e lasciando a

accogliere i mezzi di servizio. Un accesso carraio, di servizio, verrà realizzato da viale San Matteo, individuato alla metà circa della zona asfaltata sul lato sud. Al piano rialzato ed al piano primo dell'edificio, verranno realizzati vari spazi dedicati ad uffici operativi per il personale, alcuni spazi dedicati all'attesa del pubblico, con i relativi servizi igienici, una piccola zona destinata alla detenzione, all'armeria, ad un laboratorio, agli spogliatoi del personale con i relativi servizi (divisi per genere). In particolare è previsto uno spazio ad uso foresteria, in grado di accogliere fino a due persone, in camera singola e servizio igienico comune, ci saranno due ampie stanze attrezzate, una per accogliere la centrale di controllo del sistema di videosorveglianza della città e l'altra destinata a fungere da centrale operativa in caso di situazioni che richiedono l'intervento della protezione civile. Infine, al piano terra, su tutta la lunghezza del lato est dell'edificio, è stata prevista la realizzazione di una sala conferenze, multiuso.



Siamo arrivati all'ultimo numero, per questo 2023, del periodico comunale in un anno che volge alla fine e che è stato ricco di interventi, migliorie, nuove realizzazioni per la nostra Sassuolo, a cui presto se ne aggiungeranno altre.

Nei numeri che si sono succeduti, avete letto di interventi di riqualificazione nelle Paggerie, nella torre di piazza Garibaldi, di interventi nelle scuole (in quantità e qualità nettamente superiore alla maggior parte dei comuni della Regione), di nuovi asfalti, strade sistemate, potature. In questo numero, invece, leggerete dei prossimi interventi sul ponte Veggia, dello studio per la realizzazione di un terzo ponte, della prossima inaugurazione della nuova sede della Polizia Locale in via San Pietro, di un teatro Carani pronto a riaprire, con una campagna abbonamenti già allestita, grazie alla lungimiranza ed al lavoro di un nutrito gruppo di imprenditori.

Arrivano le festività natalizie ma, di certo, l'attività di questa Amministrazione comunale non si ferma anzi, come già avvenuto per le vacanze estive, accelera per far sì che la normale attività di tutti noi non debba risentirne a causa di interventi o cantieri. Però, naturalmente, il Natale è il periodo più bello dell'anno : quello in cui le famiglie di riuniscono e la città si veste a festa per brindare ad un nuovo anno. Per questo, nel periodico comunale, leggerete dei tantissimi appuntamenti che sono stati organizzati per questo periodo, ad iniziare dalle luminarie che già vedete camminando per le strade che, assieme al Villaggio di Babbo Natale per i più piccoli ed al Presepe per le famiglie, saranno pronte ad accendersi dal giorno dell'Immacolata Concezione.

A tutti voi, alle vostre famiglie, ai vostri cari ed amici, il più sincero e sentito augurio di un sereno e felice Natale e che tutti i vostri sogni più belli possano avverarsi in quel 2024 che sta per iniziare.

**Il Sindaco di Sassuolo  
Gian Francesco Menani**





# PIÙ TAXI PER L'OSPEDALE

Dall'ultimo censimento degli spazi disponibili intorno al nosocomio, risulta che siano fruibili più di 830 posti auto (compresi quelli riservati alle persone diversamente abili), divisi tra il parcheggio interrato e l'area circostante alla struttura. Un numero congruo per rispondere alle esigenze del volume di utenti che si spostano quotidianamente verso la struttura sanitaria. Nonostante ciò, l'Ospedale di Sassuolo S.p.A., in accordo con l'Amministrazione Comunale, ha deciso di promuovere una campagna di informazione e una serie di nuove misure per incentivare l'utilizzo dei mezzi pubblici e agevolare le persone che scelgono di recarsi in ospedale senza utilizzare la propria auto privata.

Non solo per cercare di non appesantire il flusso di traffico e migliorare l'accessibilità della zona, ma anche per garantire che la presenza sul territorio dell'ospedale sia il più possibile sostenibile dal punto di vista ambientale. L'Ospedale, infatti, è raggiungibile anche attraverso una pista ciclabile ed è dotato di una fermata autobus caratterizzata da partenze regolari nella fascia oraria tra le 7 di mattina e le 20, festivi e prefestivi compresi.

Per promuovere l'utilizzo, da parte dei dipendenti e dell'utenza, di modalità di accesso alternative, più economiche ed ecologiche, il Comune e l'Ospedale hanno siglato un 'accordo' con i taxi sassolesi, garantendo tariffe agevolate e fisse (8 euro) per chiunque richieda un trasporto verso l'ospedale, partendo da qualsiasi zona del territorio comunale.



L'Ospedale dall'alto

"Massimo impegno per il mantenimento di un sufficiente numero di posti auto nella nostra area di parcheggio" spiega il Direttore Generale dell'Ospedale di Sassuolo S.p.A. Dr. Stefano Reggiani. "Crediamo però che sia opportuno rafforzare il nostro ruolo di promozione di sani stili di vita, anche in tema di mobilità, prestando la massima attenzione alla salute della popolazione e dell'ambiente. Speriamo che grazie a queste agevolazioni e, alla presenza costante dei trasporti pubblici efficienti, la popolazione e anche i nostri professionisti, che oggi sono più di 800, possano abituarsi a utilizzare, quando possibile, mezzi di trasporto alternativi".

## IN OSPEDALE ARRIVA HERMIONE

Dopo il lungo stop causato dalla pandemia riapre, presso l'Ospedale di Sassuolo, la biblioteca interna gestita dal Sistema Bibliotecario territoriale.

Completamente rinnovata sia nei locali che negli arredi, la struttura, collocata al primo piano, vicino al bar.

Si chiama 'Hermione', nome scelto rifacendosi al personaggio della saga di Harry Potter, ragazzina vivace e curiosa e lettrice instancabile.

Un nome denso di significato, dal momento che, si è detto prima del taglio del nastro, "la vocazione della biblioteca è quella di creare un presidio culturale e umano, in cui libri e relazioni diventano veri e propri strumenti di cura per il benessere di pazienti, caregiver e personale sanitario".

Sugli scaffali oltre 1.300 libri in continuo aggiornamento, comprese le ultime novità editoriali, che saranno a disposizione di tutti gli utenti dell'ospedale e saranno portati – anche su richiesta – direttamente all'interno dei reparti dai volontari dell'Associazione 'Librarsi', che gestirà il servizio.



Sono per ora 35 i volontari impegnati, che garantiranno l'apertura dello spazio e i servizi rivolti ai pazienti tre giorni alla settimana: il martedì e il giovedì, dalle ore 15 alle 18 e il sabato dalle ore 10 alle 13.

Per accedere al prestito librario sarà sufficiente essere iscritti presso una delle biblioteche del territorio; l'iscrizione è semplice e gratuita, e potrà essere effettuata tramite i volontari in servizio.

Sarà anche possibile riconsegnare i libri letti nelle altre biblioteche del sistema bibliotecario, facilitando così gli utenti tornati al proprio domicilio dopo un ricovero o la permanenza all'interno della struttura sanitaria.

Proprio di fronte alla biblioteca, inoltre, in via sperimentale è stato creato anche un angolo dedicato al 'book-crossing' dove chiunque può lasciare i propri libri già letti a disposizione di altri lettori, per favorirne la circolazione e il libero scambio.

"E' un progetto al quale abbiamo lavorato per oltre un anno", ha detto l'assessore alla cultura del Comune di Sassuolo, Samanta Ruffaldi, presente all'inaugurazione insieme al sindaco di Sassuolo Gian Francesco Menani e al suo omologo fiorense Francesco Tosi.

In rappresentanza dei Comuni di Maranello e Formigine, hanno partecipato gli assessori Mariaelena Mililli e Marco Biagini accanto alla presidente dell'associazione Librarsi Anna Lucchi e alla responsabile della biblioteca di Sassuolo Patrizia Spezzani.

A fare gli onori di casa il Direttore Generale dell'Ospedale, Dr. Stefano Reggiani, che ha ringraziato i volontari e i Comuni coinvolti nel progetto, "che – ha detto – rafforza l'impegno dell'Ospedale nei confronti dei pazienti e di quanti potranno beneficiare di questo nuovo ulteriore servizio messo a loro disposizione".



# LA MANOVRA ANTI SMOG

Rimarranno in vigore fino al 30 aprile 2024, le misure anti smog rientranti nel Pair 2020 della Regione Emilia Romagna, disposte dall'ordinanza n°149 del 29 settembre a firma del Sindaco.

Dal lunedì al venerdì compresi, nel periodo dal 1.10.2023 al 30.04.2024, nella fascia oraria 8,30 – 18,30, nell'area delimitata dal provvedimento non potranno circolare i seguenti veicoli a motore: veicoli alimentati a benzina pre euro, euro 1 e euro 2; veicoli diesel pre euro, euro 1, euro 2, euro 3 e euro 4; ciclomotori e motocicli pre euro e euro 1; veicoli benzina-metano e benzina Gpl pre euro e euro 1.

**Tutte le domeniche comprese nel periodo sono domeniche ecologiche.**

Il divieto di circolazione non si attua nelle giornate festive di mercoledì 1.11.2023, venerdì 8.12.2023, domenica 24.12.2023, lunedì 25.12.2023, martedì 26.12.2023, domenica 31.12.2023, lunedì 1.1.2024, domenica 7.1.2024, domenica 31.3.2024, lunedì 1.4.2024, martedì 23.4.2024 e giovedì 25.4.2024.

Le restrizioni della circolazione trovano applicazione all'interno dell'area del centro abitato di Sassuolo come approvata con D.G.C. n. 167/2016, delimitata esternamente come segue: viale Palestro, Circonvallazione sud-ovest, Circonvallazione sud, Circonvallazione sud-est, Circonvallazione nord-est (tratto compreso tra via Braida e via Verrazzano), via Verrazzano (tratto compreso tra Circonvallazione sud-est e via Radici in Piano), via Radici in Piano (tratto compreso tra via Verrazzano e via Radici in Monte) e via Radici in Monte (il perimetro tra via Radici in Monte e via Radici in Piano si raccorda tramite via Stazione e via Marconi, per questo motivo escluse dalle vie oggetto di divieto).

Le misure emergenziali entrano automaticamente in vigore, senza necessità di adottare specifici provvedimenti, decorrono dal giorno successivo alla comunicazione di Arpa e sono mantenute fino al giorno di controllo successivo incluso e comunque finché i valori a livello provinciale di PM10 non rientreranno al di sotto del valore limite giornaliero.

Da Novembre a Febbraio, ai sensi dell'art. 10 della L 103/2023, su tutto il territorio comunale, è fatto assoluto divieto di abbruciamento dei residui vegetali. Nei mesi di ottobre 2023, marzo e aprile 2024, è fatta deroga al divieto per soli due giorni all'interno dei tre mesi i nelle zone

non raggiungibili dalla viabilità ordinaria, limitatamente alla combustione in loco di soli residui vegetali agricoli o forestali in piccoli cumuli, non superiori a tre metri steri per ettaro al giorno, da parte del proprietario o dal possessore del terreno. Tale deroga è consentita solo nei giorni in cui non siano state attivate le misure emergenziali per la qualità dell'aria e sempre che non sia stato dichiarato lo stato di grave pericolosità per gli incendi boschivi.

**MISURE ANTISMOG**  
dal 1 OTTOBRE 2023 al 30 APRILE

Regione Emilia-Romagna  
(DAL 115/2017, DGR 1412/2017, LR 14/2018, DGR 1525/2020, DGR 35/2021, DGR 185/2021, DGR 2390/2021, LR 12/2022, DGR 2127/2023)  
COMUNE DI SASSUOLO - Ord. Sind. n. 149 del 29/09/2023

**LIMITI STRUTTURALI ALLA CIRCOLAZIONE**  
I limiti alla circolazione si applicano nell'area individuata nell'Allegato A dell'ordinanza sindacale, dal lunedì al venerdì e nelle domeniche ecologiche, dalle 8:30 alle 18:30

- ✗ veicoli benzina fino a euro 2 compreso
- ✗ veicoli diesel fino a euro 4 compreso
- ✗ veicoli metano-benzina e gpl-benzina fino a euro 1 compreso
- ✗ ciclomotori e motocicli fino a euro 1 compreso

**Servizio Move-In**  
E' un servizio che, tramite installazione di una black box, consente ai veicoli soggetti alle limitazioni di percorrere un numero di km annuo fissato in base alla categoria e alla classe emissiva del veicolo (non durante le misure emergenziali e le domeniche ecologiche). Scopri di più sul sito [regione.emr.it/move-in](http://regione.emr.it/move-in)

**Possono sempre circolare**

- ✓ veicoli elettrici e ibridi
- ✓ car pooling (veicoli con almeno 3 persone a bordo)
- ✓ trasporti specifici e per usi speciali, mezzi in deroga (vedi Allegati B e C dell'ordinanza)

## Le "misure emergenziali":

ampliamento della limitazione della circolazione ai veicoli diesel Euro5; divieto di utilizzo di generatori di calore alimentati a biomassa combustibile solida (legna, pellet, cippato, altro) nelle unità immobiliari dotate di impianto alternativo; divieto assoluto di combustione all'aperto di sterpaglie, residui di potatura, scarti vegetali di origine agricola e simili; abbassamento di 1°C della temperatura negli ambienti riscaldati fino al limite massimo di 19°C nelle case, negli uffici, nei luoghi per le attività ricreative associative o di culto, nelle attività commerciali e di 17°C nei luoghi che ospitano attività industriali, artigianali ed assimilabili. Sono esclusi da questa disposizione gli ospedali e le case di cura, le scuole ed i luoghi che ospitano attività sportive; divieto per tutti i veicoli di sostare con motore acceso; divieto di spandimento di liquami zootecnici. Sono escluse dal presente divieto le tecniche di spandimento con interramento immediato dei liquami e con iniezione diretta al suolo; potenziamento dei controlli sul rispetto della presente ordinanza.

**IN CASO DI NEVE e GHIACCIO**

**Le regole da seguire**

**Il COMUNE deve:**

- 1 - pulire le strade di competenza, iniziando da quelle in pendenza e le principali per poi proseguire con le secondarie
- 2 - distribuire il sale sulle strade seguendo la tempistica prevista dal piano neve
- 3 - agevolare l'ingresso nelle scuole e negli edifici di pubblica utilità
- 4 - accogliere le persone in difficoltà

**La POPOLAZIONE deve:**

- 1- liberare il marciapiede ed il pedonale di fronte a casa o al negozio
- 2- evitare, se possibile, di parcheggiare a bordo strada per facilitare il passaggio degli spalaneve
- 3- liberare dai rami degli alberi privati la neve per evitare cadano in strada

**Dal 15 NOVEMBRE al 15 APRILE**

**Obbligo Pneumatici INVERNALI o CATENE a bordo con qualsiasi condizione meteo**



# NUOVI POSTI AL NIDO

Nuovi posti nei nidi convenzionati di Sassuolo e nuova sezione di 15 bambini al Nido San Carlo.

Ulteriori nuovi posti nei nidi di Sassuolo e l'apertura, da Gennaio, di una nuova sezione di nido presso la struttura comunale San Carlo. Dopo la recente apertura a settembre di quest'anno scolastico di due nuove sezioni di Nido, una presso la scuola parificata San Giuseppe e la seconda presso la scuola d'infanzia Gesù Bambino, e ai posti in convenzione già aumentati dallo scorso anno, ora si procede a questo ulteriore ampliamento dell'offerta nei nidi per andare incontro alle esigenze delle giovani famiglie.

"A settembre sono già stati accolti tutti i figli dei genitori entrambi lavoratori e ora, grazie anche ai contributi messi a disposizione dalla Regione attraverso il fondo sociale europeo, diventerà realtà l'apertura di una nuova sezione per 15 bimbi.

Potremo così accogliere le richieste di chi ancora risulta in graduatoria d'attesa. La Giunta, infatti, con la delibera 255 del 7 novembre, ha ratificato la proposta ed ulteriori famiglie potranno usufruire del servizio nido" esprime soddisfazione per il risultato raggiunto l'Assessore alla Pubblica Istruzione e Formazione Alessandra Borghi che specifica "già

da ora sarà a disposizione un nuovo posto in convenzione per ognuno dei nidi già convenzionati e in più, da gennaio, sarà aperta e funzionante la nuova sezione presso il nido comunale San Carlo che potrà ospitare fino a 15 piccoli in una struttura già funzionante e ben organizzata "



## IL TEDX SASSUOLO

Grande successo per la prima edizione di TEDx Sassuolo, andata in scena sabato 28 ottobre nell'Aula Magna del Polo Scolastico di Sassuolo. Un'ottima risposta da parte del pubblico che ha supportato con entusiasmo il tema scelto per questo esordio. Una platea di circa 160 persone si è lasciata trasportare dal potere della CONDIVISIONE all'interno delle storie degli 8 speaker protagonisti. Ad aprire il pomeriggio è stato Mirco Besutti (Direttore d'orchestra, Banda giovanile John Lennon) seguito dall'imprenditore Graziano Verdi (CEO Italcer Group), Caroline Caporossi (Founder AIW, Roots), Mirco Cerisola (Food waste expert, Too Good to go), Annalisa Vandelli (Fotoreporter), Cosimo Fiorini (Data Science Ammagamma), Simão Amista (Esperto d'arte tradizionale africana) ed infine Martina Domenicali (Law-tech Entrepreneur).



Svelata anche la nuova location per la seconda edizione: nel 2024 TEDx Sassuolo salirà sul palco del rinnovato Teatro Carani, un luogo simbolo per la città e per l'intero Distretto. Per quanto riguarda il nuovo tema la scelta verrà affidata direttamente al pubblico: a breve verranno condivise tre proposte sui social ufficiali e il tema che riceverà più preferenze diventerà quello ufficiale dell'edizione 2024.

Un grande GRAZIE a tutti coloro che hanno collaborato per la riuscita dell'evento: dagli sponsor, senza i quali tutto questo non sarebbe stato possibile, all'Amministrazione Comunale fino all'Associazione Amici di Don Carlo che ha curato il rinfresco finale. Vi aspettiamo alla prossima edizione al Teatro Carani!



# NOVITÀ PER LE "CIE"

Nelle giornate di giovedì dei mesi di novembre e dicembre, dalle ore 9 alle 13 e dalle 15 alle 17, il rilascio o rinnovo della propria carta d'identità è ad **"accesso libero"** cioè senza necessità di appuntamento. L'ultimo tagliando d'accesso sarà distribuito alle ore 17 o, comunque, al raggiungimento della **sessantesima Carta d'Identità**, fino alle 18,30 l'ufficio Anagrafe sarà aperto al pubblico per il disbrigo delle altre pratiche.

Nell'ottica di offrire un servizio migliore, andando incontro alle esigenze dei cittadini che devono ottenere il rilascio della Carta d'Identità, l'Amministrazione Comunale ha deciso di dedicare una intera giornata all'accesso libero, senza alcun bisogno di prenotazione.

Sarà sufficiente recarsi presso gli Uffici Demografici in Via del Pretorio 18, fornirsi di biglietto presso il totem posto nell'atrio dell'ufficio anagrafe per il servizio "Rilascio carta di identità" e attendere il proprio turno.



Dal mese di novembre, durante i giorni feriali, il ritiro della propria carta di identità si effettua presso l'ufficio Urp in via Pretorio 18, all'interno del comparto XX Settembre che ospita l'anagrafe.

Sarà possibile ritirare la propria Carta d'identità elettronica nei seguenti orari:

da lunedì a venerdì dalle ore 9 alle 13,00;

giovedì anche dalle 14,30 alle ore 16,30.

Nella giornata del sabato, la carta potrà essere ritirata presso l'ufficio anagrafe.

***Il ritiro si effettua all'Urp***

***Il giovedì 60 carte d'identità senza prenotazione***

## LA RIQUALIFICAZIONE DI PONTE VEGGIA



Sono sei le aziende, che hanno partecipato al bando di gara per la riqualificazione di ponte Veggia, le cui offerte verranno valutate da apposita commissione che dovrebbe riunirsi entro la prima decade di dicembre e assegnare i lavori a chi presenterà i piani più 'congrui' e rispondenti ai requisiti dal bando.

Da qui comincerà il vero e proprio conto alla rovescia per l'accantieramento e il via ai lavori, atteso evidentemente per i primi mesi del 2024. «A ridosso della primavera», ha detto, in occasione della presentazione dello studio sul terzo ponte presso Confindustria ceramica, il presidente della Provincia di Reggio e sindaco di Castellarano Giorgio Zanni, fissando un'ideale linea di partenza e facendo capre che, dopo anni di attesa, non siamo al dunque ma quasi.

Il progetto esecutivo - già approvato a suo tempo - sul quale procederà la ditta assegnataria prevede una massiccia manutenzione del 'vecchio' ponte, che interesserà sia la parte non carrabile della struttura - piloni, arcate, sostegni - che la parte sulla quale transitano, quotidianamente, non meno di 25mila veicoli pedoni: 7,3 milioni la spesa prevista, 450 giorni di tempo per eseguire i lavori raccontano progetto non privo di ambizioni, destinato a 'garantire' la struttura per anni, se non per decenni, dalla necessità di interventi così radicali.

Il progetto prevede interventi di consolidamento dell'impalcato, il miglioramento delle condotte di scarico acqua ma anche il rifacimento del marciapiede, dei parapetti e dell'impianto di pubblica illuminazione. Due le tranches previste dal progetto e se non è semplice capire quando il dado sarà tratto, è più facile aspettarsi, tra febbraio e marzo, l'inizio dei lavori. Il cui costo, ricordiamo, è frutto di risorse proprie degli enti locali ma anche da cofinanziamenti che arrivano dalla Regione e dal PNRR

### NASCE IL GRUPPO FRATELLI D'ITALIA

All'inizio della seduta del Consiglio Comunale del 16 novembre scorso, è stato ufficializzato il cambio di nome, a norma di Statuto, del Gruppo consiliare "I Sassolesi".

Dopo che la lista civica era confluita nel partito, infatti, anche il gruppo consiliare assumerà, d'ora in poi, il nome di "Fratelli d'Italia".

Il Gruppo consiliare Fratelli d'Italia conta, oltre al Vicesindaco Alessandro Lucenti, due consiglieri: il Presidente del Consiglio Comunale di Sassuolo Luca Caselli ed il Capogruppo Giuliano Zanni



# LO STUDIO PER UN 3° PONTE

L'analisi condotta da primari esperti, attraverso i dati disponibili distretto industriale presenta e nuove misurazioni sul campo, criticità in diverse aree, con fornisce i dati quantitativi sulla particolare enfasi sulla situazione di fatto e sulle attuali problematica del Ponte della criticità infrastrutturali presenti nel Veggia e sul restringimento a due distretto ceramico, comprese le corsie che caratterizza un tratto sfide connesse al ponte della della Pedemontana. Veggia e alla via Pedemontana. L'eventuale chiusura del Ponte Inoltre, vengono delineati alcuni della Veggia, che necessita di scenari che considerano la interventi strutturali comporterebbe fattibilità di un terzo ponte in un notevole incremento dei costi diverse localizzazioni, fornendo sociali, stimati a circa 40 milioni di una valutazione degli aspetti euro su base annuale (in circa 6 economici ed ambientali correlati.



effetti economici e ambientali collegati alla realizzazione del nuovo attraversamento. Ad esempio, l'adozione dello "Scenario B" (che ipotizza la realizzazione del ponte tra le SP 486 R e la circonvallazione sud di Sassuolo) si tradurrebbe in costi sociali inferiori (stimati a 12 milioni di euro all'anno), una riduzione dei tempi di percorrenza e una significativa diminuzione delle emissioni di CO2, con una stima giornaliera tra - 2,1 e - 2,8 tonnellate. Calcolando il rapporto tra il risparmio sociale e il costo di costruzione del ponte, il tempo di rientro dell'investimento sarebbe di 19 mesi.

## Gli scenari a confronto Flusso e Saturazione

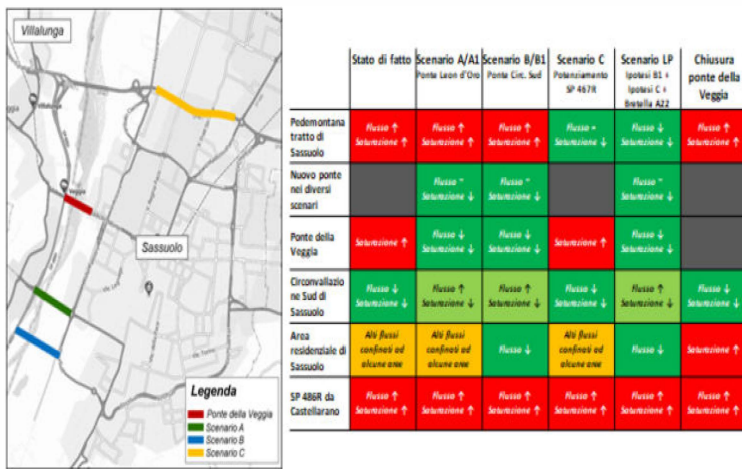

mesi di chiusura il costo sociale eguaglierebbe il costo di costruzione di un nuovo ponte). Inoltre, si prevedrebbe un aumento significativo dei tempi di percorrenza e un incremento delle emissioni di anidride carbonica stimato a circa 6,5 tonnellate al giorno. Nelle ore di punta, il ponte della Pedemontana sperimenterebbe una saturazione crescente in direzione est con 1.400 veicoli aggiuntivi e un incremento di 770 veicoli in direzione ovest.

La costruzione di un nuovo ponte sul fiume Secchia si configura come un notevole miglioramento per la viabilità del distretto ceramico, agendo sia in ottica di miglioramento generale che, come misura preventiva per situazioni di emergenza, legate ad eventuali indisponibilità delle infrastrutture esistenti. Significativi anche gli

Nello specifico, l'implementazione dello "Scenario B1"(che con identica localizzazione del ponte prevede però il transito limitato ai veicoli leggeri) avrebbe l'effetto di alleggerire il traffico sui due ponti esistenti, dirottando circa 1.150 veicoli totali nell'ora di punta su questa nuova infrastruttura (di cui circa 800 in direzione Sassuolo e circa 350 in senso opposto). Lo studio evidenzia che le strade connesse a questo nuovo ponte sarebbero in grado di gestire gli incrementi di traffico conseguenti.

## IL VOLTA PER LA VIABILITÀ



La classe 5L indirizzo Logistica del Volta di Sassuolo, dopo essere stata ricevuta dalla Provincia per esporre il proprio progetto dedicato alla viabilità del Polo Scolastico Sassolese, si è confrontata con l'Amministrazione Comunale presso i locali della biblioteca d'Istituto. Presenti l'Assessore alla pubblica istruzione Alessandra Borghi e il Direttore tecnico di SGP (Sassuolo Gestioni Patrimoniali) l'Ing. Rino Michele.

## UNVS E VOS



Una donazione di 300€ a favore delle realtà della Romagna vittime dell'alluvione. L'Unione Nazionale Veterani dello Sport di Sassuolo, sezione Giorgio Mariani e Giulio Cantelli, ha consegnato l'assegno nelle mani di Paolo Gottardi e Anselmo Torelli, rispettivamente Presidente e direttore dei Volontari della Sicurezza di Sassuolo. I Vos, sin dalle ore immediatamente seguenti l'alluvione in Romagna, si sono attivati per portare aiuti e donazioni alle popolazioni in difficoltà. La donazione di Unvs Sassuolo verrà utilizzata dai Vos per i cittadini di Sant'Agata sul Santerno, ancora drammaticamente alle prese con i problemi causati dalle frane e dallo straripamento del fiume. Oggi i VOS sono impegnati in una raccolta generi di prima necessità per la Toscana.



# PER ROMPERE IL SILENZIO

100 nuovi accessi, 6 in più rispetto allo scorso anno, per un totale di 146 donne accolte, 46 delle quali in continuità: sono questi i numeri del 2022 del Centro Anti violenza del Distretto Ceramico presentati al Crogiolo Marazzi nel corso dell'evento "Libere dalla violenza", organizzato dall'Unione dei Comuni del Distretto Ceramico in occasione della Giornata Internazionale per l'eliminazione della violenza sulle donne.



Una giornata che è iniziata alle ore 9 con la marcia silenziosa che ha raccolto numerose classi degli istituti superiori cittadini e che, da piazzale Porrino, ha condotto tutti al Crogiolo con tappa in piazza Garibaldi dove è stata collocata l'installazione che ricorda l'importanza della giornata.

In occasione della Giornata Internazionale per l'eliminazione della violenza contro le donne, i Comuni del Distretto Ceramico hanno infatti proposto una serie di iniziative rivolte a tutta la cittadinanza, con l'obiettivo di sensibilizzare su un tema drammaticamente attuale.

Accolti al Crogiolo Marazzi dall'intervento musicale degli studenti della Scuola di Musica Olinto Pistoni e dalle performance degli attori di Sted, i partecipanti all'evento hanno ascoltato i saluti istituzionali a cui è seguita la presentazione del Centro Antiviolenza Distrettuale "Tina".



Il centro, un servizio in sinergia tra il settore Politiche Sociali dell'Unione e gli Assessorati alle Pari Opportunità, accoglie, ascolta le donne vittime di violenza e le sostiene, nel rispetto delle loro scelte, per uscire da una situazione di maltrattamento. A loro viene offerto anche una consulenza psicologica e legale.

28 donne accolte dal Centro Antiviolenza sono residenti a Formigine, 19 a Fiorano, 22 a

Maranello, 6 a Prignano, 59 a Sassuolo, mentre 12 di loro hanno preferito non dichiarare la residenza. 11 di loro hanno un'età compresa tra i 18 e i 24 anni; 19 tra i 25 e i 34 anni; 22 tra i 34 e i 44 anni; 23 tra i 45 e i 54 anni; 14 tra i 55 e i 64 anni; 5 tra i 65 e i 79 anni; 6 di loro non ha dichiarato l'età. La maggioranza è italiana (il 68%).



Al termine la premiazione dei vincitori del concorso #liberedallaviolenza riservato agli studenti degli istituti superiori.

1° CLASSIFICATO il video di classe della 4<sup>A</sup> della Volta: Un video che rappresenta una situazione comune dove una donna continua a guardarsi alle spalle mentre cammina con la paura che la persona che cammina dietro di lei possa volerla aggredire



2° CLASSIFICATO il video di quattro ragazzi, Mirabella, Paganelli, Presicci, Prezioso della 4<sup>B</sup> dell'Elsa Morante: La scelta di utilizzare i messaggi di WhatsApp come strumento per narrare storie di violenza sulle donne è stata illuminante. Ogni parola, ogni foto con un significato profondo e toccante, ha creato un messaggio potente e incisivo.



3° CLASSIFICATO il video di tre ragazzi, Lai, Marasco, Di Giorgio, sempre della 4<sup>A</sup>B dell'Elsa Morante: Il tema della violenza è trattato tenendo presenti diverse sfaccettature e sottolinea in maniera drammatica lo sviluppo di una relazione patologica. E' di grande impatto emotivo e suscita interesse e partecipazione.



La commissione propone una menzione speciale per la fotografia della classe 4<sup>AT</sup> dell'Istituto Elsa Morante in quanto unica fotografia partecipante al concorso sottolineando che la foto esprime in modo tangibile l'importanza cruciale di due elementi fondamentali: rispetto e libertà di scelta per ogni individuo, specialmente per le donne.



Una nuova realtà commerciale nel centro storico di Sassuolo. Ha inaugurato alla presenza del Vicesindaco Alessandro Lucenti, "Red Carpet", il negozio d'abbigliamento di Brama Group, in via Menotti 92, che offre capi dei migliori brand americani sempre scontati. Nato negli anni '50 come azienda di produzione tessile, Brama negli anni '90 si trasforma fino a divenire l'azienda leader in Europa per la distribuzione dei brand americani, principalmente della California.



# FESTA FINALE PER “YOUNG LAB”



Momento finale, ad inizio novembre al Temple Bar, per Young DJ e Young Lab on the road: i due progetti per i giovani organizzati dall'Assessorato alle Politiche Giovanili del Comune di Sassuolo rivolte ai più giovani che hanno portato, durante le Fiere d'Ottobre, solisti, gruppi musicali e Dj, ad esibirsi al pomeriggio sul palco allestito in piazza Garibaldi.

Alla festa finale di sabato, con la consegna degli attestati da parte dell'Assessore alle Politiche Giovanili del Comune di Sassuolo Sharon Ruggeri, tra i tanti partecipanti al progetto hanno preso parte gli “Scorpion K”, i “Footprints”, “Bad Grazio”, “Soul Out” e i “VegaCat” per quanto riguarda Young Lab on the road; Kevin Ori, Stefano Infusino, Giulia Ramondino, Simona Patricola, Miriam Chahidane, Simone Foglianiche, al seguito di Simona Gee, hanno preso parte a Young DJ.

## IN NUOVA ZELANDA



3000 chilometri a piedi dal sud al nord della Nuova Zelanda attraverso uno dei trekking più difficili al mondo, il tutto raccogliendo fondi per l'Associazione “Per Vincere Domani”.

Il 2 dicembre Alberto che da anni sogna di affrontare l'impresa, è partito da Bluff, il punto più a sud dell'isola a sud della Nuova Zelanda per arrivare, indicativamente dopo quattro mesi di cammino, a Cape Reinga, il punto più a nord dell'isola a nord della Nuova Zelanda.

“Si tratta di uno dei percorsi più difficili al mondo – ha dichiarato Alberto Bellini – non solo per la distanza ma anche per il fatto che, in quei luoghi, affronti anche dieci giorni consecutivi senza incontrare una persona o una casa, 120-130 km di nulla. Si tratta di un percorso che è gestito dalle piogge: spesso sono talmente forti che ingrossano il letto dei fiumi al punto da rendere impossibile attraversarli per giorni. Un progetto che mi è possibile fare solamente grazie all'aiuto di realtà locali che hanno creduto in me, come Running 3.30, FB Solution, Veggia 13 Arreda, Orbit srl ed officina Rcm; lungo il tragitto, che renderò giorno per giorno, poi, faremo partire una raccolta fondi per l'Associazione Per Vincere Domani Onlus”.

## A NEW YORK



Dieci sassolesi, ragazzi compresi tra i 23 ed i 29 anni, hanno preso parte ad inizio novembre alla Maratona di New York.

Si tratta di Marco Casini, Luca Chietti, Lorenzo Caiti, Davide Caminati, Luca Gao, Matteo Sola, Federico Mussini, Davide Cavani, Mattia Ferrari, Matteo Pellacani; accompagnati dal “mental coach” Giacomo Bellini ed appartengono all'Associazione Ctg, Centro Turistico Giovanile, di Sassuolo. La Maratona di New York nasce nel 1970 con soli 127 atleti. Con il passare degli anni gli iscritti sono sempre cresciuti fino a diventare popolarissima già dalla metà degli anni '80. Oggi la Maratona di New York è una delle gare più partecipate al Mondo con oltre 43.000 runner che tagliano il traguardo. “Siamo riusciti ad organizzare tutto - hanno detto - grazie a sponsor e persone che ci hanno aiutato a renderlo possibile: “La Gnoccheria” e “VDS fashion service” che hanno pagato il materiale tecnico; ASD Delta Atletica Sassuolo e Claudio Grasso massoterapista per l'assistenza durante gli allenamenti e nella fase di recupero; infine 3'30 Running store per la consulenza



# ISTANTANEE DALLE FIERE

Ancora un'edizione davvero da record. Sono state diverse decine di migliaia le persone che hanno frequentato le Fiere d'Ottobre di Sassuolo in questo mese che eccezionalmente contava cinque fine settimana e che è stato graziato dal bel tempo in tutte le domeniche. Decine di migliaia di persone che hanno affollato le vie e le piazze del centro cittadino tanto la domenica mattina, tradizionalmente dedicata al mercato ambulante ed alle bancarelle degli hobbysti, quando nel pomeriggio quando a farla da padrone sono state le offerte ad hoc realizzate dai commercianti in sede fissa e le tantissime iniziative che hanno coperto tutte le vie e le piazze del centro, ampliando spazi e frequentazioni a zone fino ad ora mai toccate dalle manifestazioni. Un ringraziamento caloroso a tutti quanti hanno contribuito alla buona riuscita ed un arrivederci alla prossima edizione.



## IN MEMORIA DI SILVANO FONTANESI

All'inizio del mese di Ottobre ci ha lasciato Silvano Fontanesi, uno dei più autorevoli interpreti dell'arte fotografica a livello assoluto. Nativo di Casalgrande ma sassolese di adozione (ha lavorato per decenni alla ceramica Marazzi) da circa 40 anni ha iniziato a fotografare, ricercando sempre i particolari e la tecnica più avanzata, cose che gli hanno portato premi a livello internazionale (esposizione di sue opere anche in Giappone e premio speciale per la miglior foto al 50° della Scuderia Ferrari). Ha lasciato la moglie e la figlia Sara, alle quali vanno le più sentite condoglianze a nome di tutta la città di Sassuolo. Ai familiari le condoglianze da parte del gruppo pittori "Jacopo Cavedoni" che, proprio domenica 8 ottobre, durante la seconda Fiera, ha voluto ricordarlo in vicolo Conce.





# IL TEATRO CARANI

**La riapertura del Teatro Carani di Sassuolo è prevista per il prossimo 2 marzo 2024. Dopo l'acquisto e la riqualificazione strutturale dell'edificio la Fondazione Teatro Carani è pronta a lanciare il nuovo corso del Teatro con una rassegna dedicata agli artisti sassolesi e una mini stagione di qualità.**

Il progetto, curato dalla società Enerplan di Carpi, in partnership con lo studio Archea di Sassuolo e studio CGROUP di Formigine, è improntato alla conservazione della struttura e dello stile art déco tipici dell'edificio, che è stato però completamente rinnovato nel comfort e nelle dotazioni impiantistiche e di sicurezza.

“Uno straordinario lavoro di recupero e sicurezza. riquilificazione – commenta il Sindaco di Sassuolo Gian Francesco Menani – che Il pubblico del nuovo Teatro Carani restituirà alla città e ai sassolesi un punto ritroverà molti elementi originali, tutti di riferimento, sociale e culturale. Un restaurati: la biglietteria, le porte, i nutrito gruppo di illuminati imprenditori pavimenti, le pareti decorative e i grandi locali ha deciso di fare questo specchi e i lampadari di Murano inseriti meraviglioso regalo alla città e, come loro negli anni Settanta. I pavimenti della consuetudine, di farlo nel migliore dei platea e delle gallerie saranno invece rifatti modi; ancora alcuni mesi di attesa e poi in elegante parquet di legno. Vero cuore tutta Sassuolo potrà riabbracciare il suo del progetto di restauro è la dotazione amato Teatro. A loro va il mio più sentito impiantistica.

ringraziamento e invito tutta la cittadinanza a una grande partecipazione”.

Per il comfort ambientale verrà installato un efficiente impianto di climatizzazione a funzionamento geotermico, che consentirà un efficace ed economico riscaldamento e raffrescamento dell'intera struttura per il Teatro Carani - Ora possiamo sciogliere la sua utilizzo sia in estate che in inverno.

riserva e annunciare alla città che i primi giorni di marzo 2024 il Teatro Carani Il rinnovo completo delle attrezzature inizierà la sua nuova vita, completamente audio-video digitali ha introdotto ristrutturato e dotato delle più sofisticate strumentazioni di ultimissima generazione che consentiranno lo svolgimento di ogni tipo di spettacoli, oltre alle proiezioni cinematografiche. In particolare, l'acustica è stata curata nei dettagli e ottimizzata per una fruizione ottimale da ogni ordine di posti. Inoltre, in caso di necessità, l'accessibilità ai piani sarà facilitata dalla presenza di un ascensore.

Stiamo organizzando una riapertura che renda omaggio alla città, ai suoi artisti e è stata curata nei dettagli e ottimizzata per alle sue associazioni culturali, a una fruizione ottimale da ogni ordine di dimostrazione che il Carani sarà un luogo posti. Inoltre, in caso di necessità, di incontro e di cultura per tutti i cittadini. l'accessibilità ai piani sarà facilitata dalla Sarà una vera e propria “festa” della presenza di un ascensore.

musica e della cultura che per una settimana intera metterà il Carani al centro Tutto è pronto e pianificato per restituire dell'attenzione. Contestualmente il nostro alla nostra città il suo epicentro culturale e direttore Fabrizio Abbati sta preparando di intrattenimento.

una breve stagione di spettacoli teatrali con compagnie e artisti di livello nazionale.

Questa prima stagione costituirà il lancio vero e proprio del nuovo Carani. I biglietti e gli abbonamenti si potranno acquistare presso la biglietteria provvisoria in Paggeria Arte a partire dal 9 dicembre prossimo e costituiranno un titolo di prelazione per gli abbonamenti alla stagione successiva che partirà a settembre 2024”.

Per arrivare puntuali all'appuntamento di marzo, slittato di appena 2 mesi rispetto alle previsioni iniziali a causa soprattutto della difficoltà di reperimento dei materiali,



TEATRO  CARANI

## BIGLIETTERIA E ABBONAMENTI

La biglietteria sarà aperta al pubblico da sabato 9 dicembre presso Paggeria Arte e Turismo in Piazzale della Rosa a Sassuolo. Gli orari: martedì dalle 9:00 alle 13:00 e dalle 15:30 alle 19:30, mercoledì dalle 15:30 alle 19:30, venerdì e sabato dalle 9:00 alle 13:00.

La biglietteria sarà aperta nel periodo natalizio sabato 9, domenica 10, sabato 16, domenica 17 e sabato 23 dicembre dalle 9:00 alle 13:00 e dalle 15:30 alle 19:30.

Attiva inoltre la vendita online di abbonamenti e biglietti dal sito [www.teatrocarani.it](http://www.teatrocarani.it)

Dal 9 dicembre saranno in vendita i singoli biglietti degli appuntamenti di “Sassuolo Alza il Sipario” e gli abbonamenti alla stagione di prosa. Successivamente saranno messi in vendita i biglietti per i singoli spettacoli della stagione.

L'abbonamento alla stagione di prosa è in vendita al prezzo di € 100,00 per la platea (€ 90,00 ridotto) ed € 80,00 per la I galleria (€ 70,00 ridotto).

Hanno diritto alla riduzione le persone al di sotto di 25 e al di sopra di 65 anni di età.

# RESTITUITO ALLA CITTÀ

È stata presentata in Paggeria Arte e Turismo di Sassuolo la stagione 2024 del Teatro Carani di Sassuolo, la prima dopo quasi dieci anni di chiusura. Undici gli appuntamenti nei nove giorni di inaugurazione e cinque gli spettacoli della stagione di prosa. Tra i protagonisti: Nek, Alberto Bertoli, Claudio Bisio, Massimo Ghini, Paolo Ruffini, Gli Oblivion, Mario Perrotta, Geppy Gleijeses

Il teatro, originariamente inaugurato nel 1930, è stato chiuso in seguito ad alcuni cedimenti nel 2013. La Fondazione Teatro Carani, costituita per l'occasione, l'ha poi rilevato, interamente ristrutturato, rinnovato negli impianti e nel confort e poi donato al Comune di Sassuolo, mantenendone la gestione per 9 anni.

Il cartellone della riapertura prevede due rassegne: "Sassuolo Alza il Sipario", che coinvolgerà direttamente le moltissime anime, associazioni e artisti della città in più di una settimana serrata di appuntamenti in cui la comunità sarà protagonista, e la stagione di prosa 2024, che vede in programma cinque titoli di grande rilievo.



## SASSUOLO ALZA IL SIPARIO

Il tanto atteso taglio del nastro si terrà durante la cerimonia di inaugurazione, insieme all'Amministrazione Comunale e tutta la città, in programma per la mattina del **2 marzo**. Alle 21 dello stesso giorno toccherà a **Nek**, celebre cantautore di Sassuolo acclamato a livello internazionale, salire per primo sul palco del Carani per l'emozionante concerto della riapertura.

Il fitto calendario di appuntamenti è solo all'inizio. Nel pomeriggio di **domenica 3** in scena lo spettacolo per famiglie "Clown in libertà" di Teatro Necessario, a seguire nel foyer si terrà un aperitivo in musica a cura del Circolo **Amici della Lirica Sassuolo** con Claudia Rondelli al pianoforte, Claudio Ughetti alla fisarmonica e la voce di Valentina Medici.

**Lunedì 4** è invece il cinema a tornare protagonista della sala di via Mazzini con una serata a cura di **Ennesimo Film Festival** dal titolo "Il Re(gista) è nudo", che promette un viaggio nella storia della settima arte tra i film in cui il protagonista è proprio il cinema stesso.

Luca Silingardi sarà invece la guida della serata di **martedì 5 marzo** insieme a **Forum UTE, Circolo Culturale Artemisia Gentileschi, Associazione Culturale "Gian Paolo Biasin", Non è Colpa Mia** per "Genius Loci", una rassegna in cui proprio i sassolesi ripercorreranno le vite di eccellenti sassolesi del passato. Spazio di nuovo al cantautorato **mercoledì 7 marzo** con "Due voci intorno al fuoco", un emozionante dialogo virtuale e in musica tra **Alberto Bertoli** e il padre **Pierangelo**.

Per la giornata internazionale della donna dell'**8 marzo** uniscono le forze **Ass. H.O.T. Minds, Quinta Parete, STED, ManiCure e Bandabum** per "Basta mimose! - Atti di lotta gentile". **Domenica 10 marzo** la settimana inaugurale si conclude con un doppio appuntamento. Alle 11 **Non Solo Gospel Choir e Corpo Bandistico La Beneficenza** ripercorreranno le colonne sonore dei più bei film di sempre con "Tra le note del cinema", mentre alle 17:30 il Carani si trasforma in un dancefloor per "Carani Stereo Lounge". In quest'occasione la platea, privata delle sedute, ospiterà i dj set dei sassolesi **Charlie Ughetti e Andrea Sarti** celebrando con un brindisi la fine della lunga settimana inaugurale.

## LA STAGIONE DI PROSA

Con "La mia vita raccontata male" **Claudio Bisio**, celebre attore di cinema e teatro inaugura il **12 marzo** la prima stagione di prosa del Teatro Carani dopo un'assenza di quasi dieci anni. Attingendo dal patrimonio letterario di Francesco Piccolo, lo spettacolo si dipana in una sequenza di racconti e situazioni che, in un continuo, perfido e divertentissimo ping-pong tra vita pubblica e privata, reale e romanzata, racconta "male", in musica e parole tutto ciò che per scelta o per caso concorre a fare di noi quello che siamo.

Il secondo titolo in stagione, martedì **26 marzo**, traspone sul palcoscenico il successo cinematografico di "Quasi Amici", la storia divertente e toccante dell'amicizia tra Philippe, ricco aristocratico costretto in sedia a rotelle da un incidente in parapendio e Driss, ragazzo di periferia appena uscito da prigione. La versione teatrale vede come protagonisti **Massimo Ghini e Paolo Ruffini**.

Sabato **6 aprile** saranno invece gli **Oblivion**, irresistibile quartetto canoro, a presentare la loro nuova produzione "Tuttorial - Guida contromano alla contemporaneità". Dalle tendenze musicali del momento, alle serie TV più blasonate fino ad arrivare alla satira di costume, alla politica e all'attualità, tutto finisce in questo "anti musical carbonaro a metà tra avanspettacolo e dj-set".

Un gran numero di premi precede la fama di "Un bès - Antonio Ligabue", spettacolo di **Mario Perrotta** in scena giovedì **18 aprile**. Qui Perrotta offre una delle sue interpretazioni migliori, permettendo al pubblico di avvicinarsi all'anima tormentata del pittore Antonio Ligabue, tra gli artisti più importanti del novecento italiano.

Il **29 aprile** chiude la stagione un classico: "Uomo e Galantuomo", commedia scritta da Eduardo de Filippo che vede in questo allestimento un cast di dodici attori capitanato dal terzetto **Geppy Gleijeses, Lorenzo Gleijeses ed Ernesto Mahieux**. Meccanismo comico straordinario, narra la storia di una compagnia di guitti scritturati per una serie di recite in uno stabilimento balneare.

La programmazione del teatro è però solo all'inizio: nei prossimi mesi verranno svelati nuovi appuntamenti e rassegne fuori abbonamento.





Città di Sassuolo



2023

# Sassuolo Eventi di Natale

Elenco aggiornato su [www.comune.sassuolo.mo.it](http://www.comune.sassuolo.mo.it)



## 8 DICEMBRE

OMAGGIO ALLE BEATA VERGINE MARIA

Piazza Garibaldi - ore 16

CERIMONIA DI ACCENSIONE ALBERO

Piazza Garibaldi - ore 16,30

SPETTACOLO INAUGURAZIONE "SASSUOLO ON ICE"

Piazzale Della Rosa a seguire

MERCATINI DI NATALE

Castello di Montegabbio - tutto il giorno

## 9 DICEMBRE

ALPINI CON GNOCCO FRITTO, IL BENSONE PIU' LUNGO DEL MONDO E "NATALE CON GUSTO"

Piazza Garibaldi al pomeriggio

## 10 DICEMBRE

SASSOLINA DAY, IL BENSONE PIU' LUNGO DEL MONDO E "NATALE CON GUSTO"

Piazza Garibaldi al pomeriggio

## 16 DICEMBRE

YOUNG LAB ON THE ROAD - CHRISTMAS EDITION

CORO GOSPEL

Piazza Garibaldi al pomeriggio

## 17 DICEMBRE

ARTIGIANATO IN PIAZZA E "FARFALLE LED"

Piazza Garibaldi al pomeriggio

MERCATO CON I MERCANTI DELL'UNIONE

Piazza Martiri Partigiani - la mattina

## MERCATINI DI NATALE

Via Cavallotti, piazzale Teggia, via Cielia, via Mazzini - Tutto il giorno

## 23 DICEMBRE

MERCATINO DI NATALE

TRAMPOLIERI E ZAMPOGNARI

Piazza Martiri Partigiani e centro - tutto il giorno

## SASSUOLO ON ICE

Piazzale della Rosa fino al 21 Gennaio

## VILLAGGIO DI BABBO NATALE PRESEPE

Piazzale Roverella dall'8 al 24 Dicembre

## CONCORSO COMITATO COMMERCianti Fino al 6 Gennaio

Vivi con noi il Natale



**LAMINAM**  
SUPERIOR NATURAL SURFACES





# IL NATALE IN CITTÀ

Anche quest'anno, Sassuolo si riempie iniziative ed eventi per festeggiare l'arrivo del Natale: si è già iniziato lo scorso 2 dicembre per poi proseguire ininterrottamente tutti i weekend di Dicembre fino all'Epifania.

"Il Natale è il momento più bello dell'anno, quello in cui tutti noi ci stringiamo ai nostri affetti per festeggiare l'arrivo di un anno che vogliamo migliore – afferma il Sindaco Gian Francesco Menani - ed è per questo che, anche quest'anno, non abbiamo voluto rinunciare a festeggiare, anche attraverso le luminarie e le iniziative, riducendo il periodo di accensione delle luci per risparmiare energia e denaro, ma illuminando egualmente a festa la nostra città".

"Abbiamo potuto organizzare appuntamenti ed addobbare la nostra città – afferma l'Assessore al Commercio ed al Centro Storico Massimo Malagoli - grazie al contributo di privati e associazioni, singoli



## Il Programma:

**8 dicembre:** mercatini di natale a Montegibbio per tutto il giorno. Al pomeriggio: spettacolo di danza sul ghiaccio in piazzale Della Rosa, deposizione dei fiori alla Madonna in piazza Garibaldi (dalle 16) e accensione delle luminarie del centro.

**9 dicembre:** Alpini con gnocco fritto in piazza Garibaldi; Natale con Gusto (a cura di Sgp Carpi) in centro.

**10 dicembre:** Sassolina Day, la mattina, e 100 mt di bensone, Natale con Gusto (a cura di Sgp Carpi)

**16 dicembre:** Young Lab on the road Christmas edition (piazza Garibaldi al pomeriggio), coro gospel itinerante.

**17 dicembre:** Artigianato in piazza (piazza Garibaldi tutto il giorno)

Mercato straordinario (piazza Martiri la mattina)



09.00 **Santa Messa**  
nella Chiesa  
San Pietro di  
Montegibbio con  
**Monica Guidetti e  
Andrea Bursi**

A pranzo musica  
tradizionale con  
**Farmer's Band**  
ore 15 Gypsinduo  
con  
**Claudio Ughetti  
e Gio Stefani**

**Mercatini di Natale**  
DALLE 10 ALLE 17

Per i **BIMBI**  
11.00 Arriva **Babbo Natale**  
che porterà tanti doni  
Tutto il giorno  
Laboratori creativi e letture

Ore 10-13 e 14-17  
**Visite gratuite**  
al Castello di Montegibbio  
[www.castellodimontegibbio.com](http://www.castellodimontegibbio.com)



commercianti che nonostante il periodo difficile non hanno voluto mancare all'appuntamento, con un unico grande scopo: far sì che il Natale a Sassuolo, anche quest'anno, sia ricco e coinvolgente; diverso, certo, ma non meno sentito".

Sono tanti gli appuntamenti che accompagneranno il Natale a Sassuolo; tanti altri che, anche dopo la chiusura in stampa del periodico, se ne sono aggiunti. Per questo, per rimanere aggiornati in tempo reale sul programma completo, è bene controllare il sito internet del Comune di Sassuolo.



Mercatini di Natale (vie Cavallotti, Clelia, Mazzini, Farosi e piazzale Teggia) tutto il giorno

**23 dicembre:** mercato di Natale in piazza Garibaldi; Trampolieri e zampognaro tutto il pomeriggio

**Dall'8 al 24 dicembre:** Villaggio di Babbo Natale e Presepe in piazzale Roverella.

**Tutto Dicembre:** Sassuolo on ice (pista del ghiaccio) in piazzale Della Rosa



# SASSUOLO ACCENDE IL NATALE



Città di Sassuolo

# 2023

PARTNER ISTITUZIONALI



in collaborazione con



**LAMINAM**  
SUPERIOR NATURAL SURFACES  
**VITANOVA**

LA RIQUALIFICAZIONE ENERGETICA DI LUSO PER LA TUA DIMORA



Società controllata da  
CONFINDUSTRIA CERAMICA

Organizzatore di  
**CERSAIE**  
Bologna - Italy



EXECUTIVE SPA HOTEL  
★★★★

Grazie a tutti i **Commercianti** e alle **Ditte**  
che hanno contribuito ad accendere il **Natale**

Elenco aggiornato su [www.sassuoloinvetrina.it](http://www.sassuoloinvetrina.it)





# RICEVUTI IN MUNICIPIO



Domenica 1 ottobre hanno conquistato per il terzo anno consecutivo il titolo di Campioni d'Italia nella categoria pro stock, la domenica seguente, 6 ottobre, hanno conquistato anche la Coppa Italia: Simone Trinelli e Marianna Berselli, rispettivamente Presidente e Vice Presidente della scuderia sassolese Piede Pesante, sono stati ricevuti in Municipio dalla Giunta che ha voluto ringraziarli per aver portato ai vertici il nome della nostra città anche in questo sport. Con il trattore "Stars&Stripes", quest'anno, la scuderia Piede Pesante è anche sbarcata in Europa, partecipando e ben figurando a due competizioni internazionali. La Giunta ha consegnato a Presidente e Vicepresidente della scuderia una pergamena che recita: "Alla Scuderia Piede Pesante, da Sassuolo all'Europa portando ai vertici il nome della nostra città nel mondo dei motori".



Giovanissime atlete crescono, e nel migliore dei modi in uno sport sano ma al tempo stesso molto competitivo, come quello della pallavolo.

Sono state ricevute in Municipio, dalla Giunta al completo, le giovanissime atlete under 14 del Volley San Michele che, guidata da coach Fabrizio Manni, a Cesenatico ha conquistato il Campionato Italiano Csi nella categoria Ragazze concludendo il proprio percorso nel torneo con zero sconfitte in sei gare e zero set persi.



È stata ricevuta in Municipio Rosalba Macchiavelli la giovane scrittrice sassolese che, con il suo racconto intitolato "Incontri", ha vinto il premio speciale del Presidente della Giuria del Premio Internazionale di poesia e narrativa "Lord Byron Porto Venere Golfo dei Poeti".

Il Premio, giunto alla sua quinta edizione, è organizzato dall'Associazione Culturale "Portus Veneris" in collaborazione con l'Associazione "Dickens Fellowship" filiale italiana e patrocinata dalla Regione Liguria, dal Comune di Porto Venere, dal Comune e dalla Provincia di La Spezia.

La Giunta ha consegnato a Rosalba Macchiavelli una pergamena che recita "A Rosalba Macchiavelli, giovane orgoglio sassolese nel mondo della narrativa".



Anche il nuoto "Made in Sassuolo" si fa valere in tutto il mondo e continua a mietere importantissimi successi.

È stata ricevuta in Municipio per un riconoscimento dalla Giunta, la squadra del Nuoto Club Sassuolo reduce dalla medaglia di bronzo ai World Aquatics Masters Championships 2023 in Giappone.

Alessandro Cuoghi ha ottenuto il bronzo nei 200 misti col tempo di 2'13"19;

Pagani Tommaso, Bigi Lorenzo, Mercati Michele, Cuoghi Alessandro hanno ottenuto il bronzo nella Staffetta 4x50 stile col tempo di 1'38"9.



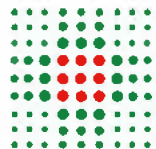

## VACCINAZIONE ANTINFLUENZALE: C'È ANCORA TEMPO PER PROTEGGERSI

Prosegue senza sosta la campagna vaccinale antinfluenzale, la cui adesione, soprattutto per le categorie di persone fragili, è fondamentale per proteggersi dalle conseguenze più gravi dell'infezione virale.

I Medici di Medicina Generale si confermano il riferimento principale per i cittadini, vista la distribuzione capillare sul territorio, cui si aggiungono le Farmacie aderenti alla campagna (l'elenco aggiornato è disponibile sul sito della Regione Emilia-Romagna). L'indicazione è di contattare il proprio Medico di famiglia per prenotare l'appuntamento per la vaccinazione antinfluenzale, così come per quella anti Covid. Infatti, poiché anche per questa stagione è attesa una co-circolazione di virus influenzali e Sars-Cov 2, la campagna punta a rafforzare ulteriormente l'offerta e innalzare la copertura per le persone ad alto rischio, di tutte le età, per condizione patologica, fisiologica (es: gravidanza) o esposizione lavorativa.

La vaccinazione antinfluenzale viene offerta gratuitamente alle persone di età uguale o superiore a 60 anni con particolare riguardo a operatori e residenti di strutture assistenziali, con o senza patologie croniche; donne in gravidanza, indipendentemente all'età gestazionale o in post partum; medici e personale sanitario di assistenza nelle strutture sanitarie, socio-sanitarie e socio-assistenziali; soggetti di qualunque età ricoverati presso strutture per lungodegenti; persone rientranti nella fascia d'età 6 mesi-59anni con patologie croniche che espongono ad elevato rischio di complicanze o di ricoveri correlati all'influenza (compresi i conviventi); addetti ai servizi pubblici di primario interesse collettivo (forze dell'ordine e protezione civile in servizio attivo, compresi i Vigili del fuoco, Carabinieri, Militari e la Polizia municipale; personale dei trasporti pubblici, delle poste e delle comunicazioni, volontari dei servizi sanitari di emergenza e dipendenti della pubblica amministrazione che svolgono servizi essenziali); personale che, per motivi di lavoro, è a contatto con animali che potrebbero costituire fonte di infezione da virus influenzali non umani; volontari in ambito sociosanitario e donatori di sangue. Inoltre, il ministero ha inserito nella categoria delle persone a cui è raccomandato il vaccino gratuito anche i bambini sani dai 6 mesi ai 6 anni, che saranno vaccinati in collaborazione con i pediatri di Libera scelta che aderiscono alla campagna o tramite la Pediatria di comunità del distretto sanitario di riferimento.



## AMPLIAMENTO CENTRALE OPERATIVA TERRITORIALE, VIA AI LAVORI

Ha preso il via nel mese di novembre il cantiere per dotare la Centrale Operativa Territoriale (COT) del Distretto sanitario di Sassuolo di ambienti ancora più confortevoli e funzionali alla propria attività.

La sperimentazione del servizio attivo su tutto il territorio del distretto ceramico, che vede coinvolto anche l'Ospedale di Sassuolo, è iniziata lo scorso luglio e prevede una sinergia tra i professionisti sanitari del territorio, aggiornati in tempo reale sullo stato di salute del paziente, con un'attenzione sia sull'ambito sanitario che su quello sociale.



Cairoli 19, è attiva dal lunedì al prevedono la manutenzione sabato, dalle ore 7.00 alle ore straordinarie di alcuni locali situati in un'ala del piano seminterrato, che verrà dedicato al servizio, oltre

La COT, ubicata presso la Casa della Comunità di Sassuolo in via Fratelli Territoriale avviene su chiamata per l'installazione di un impianto di ventilazione meccanica che

provvederà a estrarre l'aria dagli ambienti per espellerla a quota copertura e contemporaneamente a immettere negli stessi aria primaria.

Il progetto finale vedrà la realizzazione di due ampi locali con 6 postazioni di lavoro, uno studio medico e il servizio igienico dedicato.

Il modello organizzativo della COT trova le sue radici all'interno del DM77 e rappresenta la chiave per l'integrazione interna tra la filiera dei servizi e i professionisti coinvolti nei diversi luoghi e livelli di cura, assicurando continuità, accessibilità e complementarietà dell'assistenza sanitaria e sociosanitaria.





*edizione speciale di Natale*



**SI E' SPENTA UNA  
LUCE NEL CENTRO**

il 31.10.2023

**La Storia  
va in pensione  
Grazie per la fiducia data**

**Carmelo  
Laura e Barbara**

C'era una volta un locale a Sassuolo, nella centralissima Via Menotti, dove tutti almeno una volta siamo entrati ed abbiamo consumato; poi quest'anno, per le fiere d'ottobre, con grande rammarico, abbiamo notato quel cartello verde attaccato alla sua vetrina, che oggi è tragicamente spenta. Questo locale venne aperto nel 1964 da Giancarlo Giovagnoli e qui cominciò a fare pizze al taglio (sua è l'originaria ricetta) "scimmiettando" quella che faceva Altero a Modena, ma produceva anche gnocco e tigelle con un orario di apertura assai ridotto rispetto quello a cui eravamo abituati. Questa gestione rimase attiva fino al 1974/75 quando venne rilevata da Lamberto Gardinazzi e la moglie Katia (originaria dell'Europa dell' est) , furono proprio loro a coniare il nome "BALATON". Nel 1979 Carmelo Sicari (fratello del gestore del Bar dell'oratorio, che al tempo chiamavamo La Mecca) con la moglie Laura Provvedi (sorella di Claudio Provvedi che fu un mitico calciatore della San, padre de "le Donatella"ma, questa è un'altra storia) rilevarono



l'attività, mantennero quel nome, e la stessa pizza. Tuttavia furono loro a modificare gli orari trattenendosi fino a tarda sera e integrarono la proposta commerciale, con: patatine fritte, hot-dog ed hamburger. Al tempo a casa mangiavamo la "svizzera", comperata dal macellaio che la preparava con l'apposita pressa, mettendola fra due pellicole di plastica (si usava cuocerla con la plastica) , ma ce l'avevano sempre servita nel piatto come una bistecca qualsiasi, invece, mangiare al Balaton, nel panino, con il formaggio, la maionese ed il ketchup quella stessa "svizzera" diventava magicamente un hamburger, che ci faceva sentire veramente "fighi" come Fonzie di Happy Days. Carmelo e Laura hanno poi gestito l'attività fino alla morte di Carmelo, poi Laura, con l'aiuto della figlia Barbara ha continuato a ancora fino alla fine di ottobre di quest'anno a deliziarci con quella pizzetta al taglio, unica ed immutata nel tempo, e dopo 44 anni di lavoro, con orari davvero proibitivi, oggi potranno godersi finalmente il meritato riposo. Da loro, in questi anni, sono passati tutti i giovani, a partire da quelli che erano ragazzi alla metà degli anni '70, poi sono arrivati i loro figli ed, in qualche caso, anche i figli dei figli; era un punto di riferimento per i giovani che durante le "vasche" in centro erano soliti fermarsi per un momento di ristoro e quattro chiacchiere con gli amici.

Grazie di tutto Carmelo, Laura e Barbara, della vostra disponibilità, cordialità e cortesia ci mancherete, ..... ci mancherà la Balaton e ci mancherà anche quella mitica pizza.

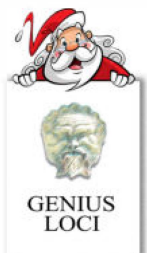

**Rubrica a cura di Carlo Turrini**



Auspicavo nella risoluzione del conflitto ucraino entro la fine dell'anno in corso, ma dall'ultimo consueto appuntamento, il contesto geopolitico che ci circonda ha subito un ulteriore peggioramento a causa del riaccendersi del conflitto israeliano-Palestinese in forma molto violenta e dura. Purtroppo, anche in questo caso, pare che molti primi ministri di caratura internazionale fanno più da spettatori che da protagonisti.

Venendo a Sassuolo, come avrete letto dai giornali, il Sindaco ha intrapreso azioni più dure nei confronti di Hera e nella loro pessima gestione dei rifiuti. Da quel che si legge da testate di giornali locali, nonostante gli sforzi di noi cittadini per incrementare la differenziazione, la quantità di rifiuti indifferenziati conferiti all'inceneritore di Modena è aumentata quando l'obiettivo finale sarebbe quello opposto. Ecco, sarebbe opportuno che i vertici di Hera dessero delle risposte puntuali in merito.



Luca Volpari

Come avrete notato anche la rotonda di San Michele é giunta al termine: opera richiesta dai residenti della fantastica frazione da decine di anni e che solo questa giunta é riuscita a realizzare mettendo in sicurezza un incrocio molto pericoloso. Si sta anche lavorando alla parte burocratica ed economica che porterà all'abbattimento della fatiscante struttura zona Mezzavia denominata "189". A causa delle politiche fallimentari portate avanti dai partiti di sinistra è divenuta famosa alle cronache nazionali per luogo di grande spaccio (e non solo). Ad oggi si é imboccata la strada per la rigenerazione di quella parte della città.

A Natale a Braida sarà inaugurata anche la nuova sede dei vigili, mentre il cantiere delle nuove scuole Vittorino sta prendendo sempre più forma.

È anche in corso il bando per l'aggiudicazione dei lavori per la ristrutturazione del ponte della Veggia, le cui opere sicuramente porteranno disagi, ma saranno inevitabili per permettere il rifacimento dell'infrastruttura strategica per tutto il comprensorio.

Spesso questa Giunta é stata tacciata di non avere una visione sulla città: con tutte le opere in corso penso che la vision sia ben chiara. A Sassuolo é necessario recuperare tempo perso da amministrazioni passate stagnanti e che erano incentrate a vendere asset strategici per la città come accadde con la SAT. Ridonato decoro, recuperate alcune infrastrutture essenziali attraverso restauri o nuove realizzazioni si gettano le basi per potere proiettare la città verso un nuovo futuro.

Luca Volpari  
Lega Salvini Premier

## FORZA ITALIA

**Rifiuti: raccolta porta a porta: caro Babbo Natale facci questo piacere perché ancora non ci siamo. Portaci, con l'anno nuovo, una città pulita. Serve solo un cambio di passo, come comincia a succedere in altre città.**

Noi facciamo parte della maggioranza di governo ma ogni parte politica, a prescindere dall'essere in maggioranza o opposizione, deve portare il proprio contributo e impulso. Girando per la città, quante vie, zone e quartieri, a causa dei sacchi dei rifiuti 'parcheeggiati' sui marciapiedi, ci fanno inorridire. E' sotto gli occhi di tutti, e questo non possiamo accettarlo. Non è che la raccolta differenziata, offerta in regime di monopolio di fatto da HERA, possa ad oggi, francamente dirsi adeguata al raggiungimento dell'obiettivo premiante che si porrebbe il porta a porta.

Non si è ancora applicato un sistema degno della nostra città. Tanto più nel momento in cui Hera, sulla base di sondaggi sulla insoddisfazione svolti sia nel capoluogo di Provincia sia a Sassuolo, ha riconosciuto i propri errori commessi a Modena, introducendo correttivi sostanziali e impegnandosi a verificarli attraverso una analisi delle criticità e delle segnalazioni.

Lo chiediamo anche per Sassuolo, ( avrebbe dovuto farlo dall'inizio,) analizzando, in modo più capillare, le specificità delle aree urbane, residenziali, in cui il nuovo sistema di raccolta si sarebbe inserito. Così non è stato fatto o non è stato fatto in modo adeguato con l'esito di forti carenze e disagi. Il decoro della città è scaduto e su questo non possiamo derogare, soprattutto quando si tratta di un servizio pagato attraverso una Tari che, le ultime analisi vedono tra le più della regione e d'Italia.

Tutto questo, già evidente dall'inizio, ci aveva portato a sollecitare, come forza di maggioranza, una azione decisa da parte dell'Amministrazione comunale e del sindaco nei confronti del gestore. Una azione che se in parte c'è stata non è ancora sufficiente e lascia sul campo tanta insoddisfazione. Non possiamo rassegnarci ad avere in futuro un servizio così come quello che vediamo ancora oggi. Come forza politica e come cittadini eletti per rappresentarli chiediamo che anche a Sassuolo Hera apra, come successo a Modena, una fase due, inserendo tutti quei correttivi che ancora non ci sono, ascoltando direttamente la città e l'amministrazione comunale. Dalla creazione al potenziamento di aree controllate e accessibili con tessera Smeraldo in cui conferire carta e plastica senza limite di orario e di giornata, ad una definizione e rispetto degli orari di raccolta che in realtà ancora risulta inadeguata alle esigenze di igiene e decoro urbano. Soprattutto quando, come spesso accade, fasce orarie non vengono rispettati.

Ascolto della città e azione devono essere quindi le parole d'ordine di una seconda fase che non solo è necessaria ma pretendiamo da Hera in tempi brevi. Ciò dovrebbe inoltre essere accompagnato da un percorso partecipativo preventivo e dalla verifica in corso d'opera dei correttivi apportati. E' necessario che venga verificato, anche attraverso specifiche indagini, il gradimento dei cittadini e quindi in termini di coinvolgimento, la loro convinta partecipazione, al raggiungimento dell'obiettivo. Perché è questo che merita Sassuolo e questo come forza politica di maggioranza, continueremo a chiedere e pretendere.



Claudia Severi

Claudia Severi  
Forza Italia Sassuolo



Giuliano Zanni

### **PUG: Perché, Cos'è, il nostro Comune, Considerazioni.**

**Perché:** la Regione Emilia Romagna con la L.R. n.24/2017 ha dettato nuove regole urbanistiche introducendo concetti all'interno della pianificazione urbana, quali il contenimento del suolo, il riuso e la rigenerazione urbana, la sostenibilità ambientale e territoriale dei piani, obbligando i Comuni all'adozione di un nuovo strumento di pianificazione comunale denominato Piano Urbanistico Generale (PUG).

**Cos'è:** il Piano Urbanistico Generale (PUG) sarà il nuovo strumento urbanistico previsto dalla Legge Regionale. In quanto strumento di governo del territorio, stabilirà la strategia per la qualità urbana ed ecologico-ambientale nell'intero territorio comunale, disciplinando da un lato i nuovi insediamenti e dall'altro la rigenerazione degli insediamenti esistenti, sulla base di analisi S.W.O.T., ovvero analisi che prendono in esame i punti di forza, di debolezza, le opportunità del territorio e le minacce.

**Il nostro Comune:** dopo l'apposito bando ha incaricato professionisti del settore che hanno progettato il PUG e la sua assunzione è avvenuta nel mese di marzo 2023, con la pubblicazione sul sito internet del Comune. Sono stati promossi incontri con la cittadinanza, associazioni e professionisti del settore, al fine di recepire le esigenze di ciascuna categoria. L'iter procedurale prevedeva, dopo la assunzione, la possibilità di presentare delle osservazioni al progetto urbanistico iniziale entro il 14 luglio 2023, con le relative controdeduzioni, formulate nel mese di settembre e successivamente sono state indette apposite commissioni per la verifica da parte dei Consiglieri Comunali di tutta la documentazione prodotta fino alla data del 09/11/2023.

**Considerazioni:** L'innovazione di questo nuovo strumento urbanistico sta nei nuovi e più moderni concetti che introduce, primo fra tutti le modalità del consumo del suolo. Fissa un limite massimo del 3% della superficie del territorio urbanizzato, ampliamento previsto esclusivamente per opere pubbliche e di interesse pubblico e per insediamenti strategici volti ad aumentare l'attrattività e la competitività del territorio. Non esistono più indici rigidi da applicare ai lotti per stabilirne la loro edificabilità, ma cambia completamente il concetto di edificabilità stessa. Le opere di maggiore importanza dovranno infatti passare attraverso Accordi Operativi o Permessi Convenzionati con la Pubblica Amministrazione a cui è stato dato un forte potere decisionale, nei soli limiti della strategia di piano, che è volta alla riqualificazione urbana, al contenimento del consumo del suolo, all'aumento della sostenibilità degli interventi, ecc. Il futuro vedrà una diversa pianificazione urbanistica, incentrata sulla razionalizzazione dei suoli, sul riuso degli spazi esistenti, proteggendo i suoli liberi, e applicando nuove metodologie riferite alla permeabilità dei suoli, anche considerando il recente dibattito sui cambiamenti climatici e il ruolo dell'urbanistica su questo tema.

**Giuliano Zanni  
Fratelli d'Italia**

## PARTITO DEMOCRATICO

Il Natale si avvicina, e i sassolesi si aspettavano un bel regalo da parte della giunta: l'adozione del PUG, cioè del piano Urbanistico generale che, dopo tanti mesi di lavoro, doveva essere portato in consiglio comunale, e quindi diventare operativo. Il nuovo profilo della città!

Finalmente avremmo avuto l'occasione di capire cosa progetta questa amministrazione per la città, che profilo vuole darle, che cosa vuole che Sassuolo diventi negli anni futuri. Nulla di tutto questo: sul PUG si sta consumando una guerra tra alleati. La discussione e l'adozione in consiglio, che doveva essere fatta in tempi stretti, è stata rinviata a data da destinarsi. Forse avverrà dopo Natale, forse addirittura dopo le elezioni? L'assessore vuole convincerci che questo percorso, che si è così allungato, sia normale e che garantisca una più ampia condivisione del piano. Ma le cose stanno diversamente. In realtà il partito del sindaco vuole procedere subito, mentre gran parte dei consiglieri di maggioranza invece frenano. Il sindaco vuole sbandierare, in campagna elettorale, il risultato dell'adozione del piano Urbanistico che sarà il faro per lo sviluppo di Sassuolo negli anni futuri.

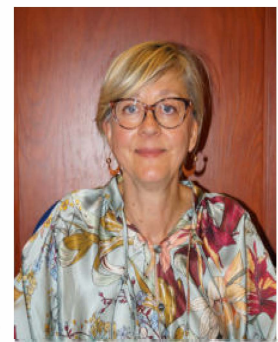

Maria Savigni

Ma, come noi del Partito Democratico abbiamo sottolineato più volte, il piano ha molti limiti, dovuti alla mancata condivisione del lavoro con gli uffici comunali e allo scarsissimo coinvolgimento dei professionisti del territorio. E' un piano che preoccupa molto tecnici e progettisti della nostra città. Per questo Fratelli d'Italia frena. Come altri consiglieri, molto perplessi. La maggioranza su questo piano, così importante, non c'è più.

La cosa più grave è che questo piano è il campo di battaglia tra le forze interne della maggioranza, in vista delle elezioni. Sul piano Urbanistico si sta consumando la competizione per il nome del candidato sindaco? Lo sviluppo urbanistico di Sassuolo serve a questo? La progettazione della Sassuolo del futuro viene usata per il braccio di ferro tra le forze in campo? Sassuolo merita questo?

Questa giunta, al di là dei progetti di ristrutturazione finanziati con il PNRR non ha nessun'idea innovativa per Sassuolo: una città sempre più soffocata dal traffico, dove il parcheggio è selvaggio, e gli spazi rinnovati come piazza Grande, da poco restaurata, sono molto trascurati: la Guglia è ancora in stato di abbandono, l'annunciata zona pedonale, con fioriere e panchine, è ancora un'area vuota senza destinazione. La mancanza di controlli sulla gestione della raccolta rifiuti fa sì che molte zone, e soprattutto il centro, siano spesso sporche e quindi sempre meno attrattive. Una città dove si chiudono sempre più negozi, senza che venga presa alcuna iniziativa di rilievo, che non siano i mercati e le fiere tradizionali. Una città che sembra sempre più apatica, quasi rassegnata, mentre invece deve ritrovare l'orgoglio di essere il comune capo distretto, polo attrattivo per tante iniziative di qualità. Ci auguriamo che presto si possa dare una svolta decisiva a questo trend, con una guida più lungimirante e più decisa

Un augurio di buone feste e di un anno positivo a tutti i sassolesi, vecchi e nuovi!

**Maria Savigni  
Partito Democratico**



### **Affrontare la questione dei rifiuti e l'accoglienza dei migranti con responsabilità e inclusività per una comunità equilibrata.**

Abbiamo da tempo combattuto per un cambiamento nella modalità di raccolta dei rifiuti, ma l'Amministrazione e il Sindaco hanno sempre negato ogni forma di collaborazione con noi.

Oggi, tuttavia, apprendiamo con piacere che il Sindaco ha preso coscienza della situazione di degrado e malcontento generale e che il Comune può giocare un suo ruolo attivo nella raccolta dei rifiuti. Ci auguriamo infatti che l'amministrazione abbandoni finalmente il fallimentare metodo porta a porta in favore del ripristino dei precedenti contenitori per la raccolta stradale. Siamo delusi, però, dal fatto che il Sindaco non abbia ancora riconosciuto il nostro impegno in prima linea a favore di questa causa. È certo che stare dalla parte dei cittadini non sia mai troppo tardi, ma farlo a pochi mesi dalla fine di un mandato elettorale lascia l'amaro in bocca e il sospetto che il Sindaco stia cercando di riconquistare i consensi dei sassolesi che nel tempo hanno dimostrato di non essere più con lui. Oltre alla questione dei rifiuti, un altro tema che sta assumendo sempre più importanza nella nostra comunità è l'accoglienza dei migranti.

Tuttavia, è essenziale aprire un dibattito responsabile sulle conseguenze di una politica di accoglienza indiscriminata, considerando gli impatti negativi che un significativo afflusso di profughi potrebbe avere sulla città. La pressione sulle risorse, sul sistema sanitario e sui servizi sociali sono solo alcune delle preoccupazioni che vanno prese in considerazione. I recenti eventi di cronaca che hanno coinvolto un immigrato clandestino nella nostra città, ci fanno riflettere sulla necessità di adottare misure concrete per garantire la sicurezza dei nostri abitanti. È fondamentale che il nostro Comune prenda tutte le precauzioni necessarie per evitare arrivi non controllati che possano mettere a rischio la sicurezza e il benessere dei cittadini. È importante valutare attentamente la capacità di gestire in modo efficiente e sostenibile questo flusso migratorio, senza mettere a rischio il benessere degli abitanti e delle risorse della nostra comunità. La sicurezza del territorio e la tutela dei suoi abitanti sono tematiche cruciali: in questo senso, è fondamentale che il nostro Comune adotti tutte le misure necessarie per garantire questo ai cittadini. La trasparenza e l'informazione sono strumenti essenziali per costruire un clima di fiducia tra l'amministrazione comunale e la comunità, offrendo un quadro chiaro delle politiche adottate e delle azioni messe in atto per garantire la sicurezza. L'arrivo di un numero consistente di immigrati, comporta inevitabilmente una pressione sulle risorse disponibili e potrebbe mettere a rischio la nostra capacità di offrire una sistemazione adeguata a tutti. È fondamentale ottenere informazioni precise sul numero di profughi accolti nella nostra città di recente, al fine di comprendere l'entità del fenomeno migratorio e valutare le relative implicazioni. Desideriamo anche essere informati dall'amministrazione, su eventuali alternative valide che siano state prese in considerazione per affrontare il fenomeno migratorio, tenendo conto delle specificità della nostra città. La questione dei rifiuti e l'accoglienza dei migranti richiedono una gestione responsabile da parte di questa amministrazione, che tenga in considerazione i bisogni e le preoccupazioni di tutti i cittadini; solo così potremo costruire una comunità più equilibrata ed inclusiva.

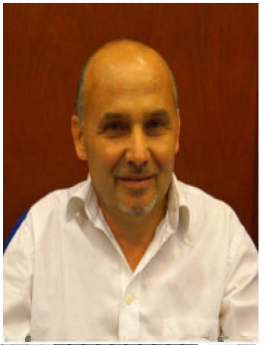

**Francesco Macchioni**

**Francesco Macchioni**  
**Lista Macchioni**

## SASSUOLO FUTURA

Siamo giunti al termine dell'ultimo vero anno di amministrazione comunale, e ci prepariamo ad entrare quindi nell'anno che porterà all'elezione di una nuova amministrazione.

Dispiace ancora una volta constatare che continui a risultare difficile comprendere quale sia la visione del futuro che questa amministrazione abbia per la città di Sassuolo. Alcuni lavori si stanno piano piano portando avanti, interventi che però, nella maggior parte dei casi, sono stati un lascito della vecchia amministrazione e che in questi anni sono stati portati avanti. Non è però chiara quale sia "l'impronta" che questa amministrazione abbia voluto per gli anni a venire, quali veri progetti abbia iniziato a sviluppare e su cosa realmente abbia scelto di porgere maggiore attenzione.

In vista delle prossime elezioni lo scenario politico sassolese ha già parzialmente iniziato a muoversi e a dare primi segnali di possibili candidati. Qualche dichiarazione di troppo ha fatto capire che anche nella coalizione di maggioranza ci siano opinioni contrastanti sulla valutazione dell'operato dell'attuale amministrazione.

Di certo amministrare un comune come Sassuolo non è per nulla scontato, e serve sicuramente un'ottima squadra ben coesa per riuscire ad intervenire contemporaneamente su più fronti senza lacune.

È giusto che ognuno nel suo piccolo provi a fare una personale valutazione di questi anni di amministrazione, caratterizzata sicuramente anche dal periodo Covid, ma che come già detto in altre situazioni, non deve diventare una scusante per tutte le cose non fatte.

Il 2024 sicuramente per via delle elezioni amministrative porterà a vari confronti tra le opposizioni che si troveranno ad affrontare tematiche diverse legate al territorio, anche questo sarà un buon metro di giudizio per capire l'operato dell'amministrazione uscente. Come sempre valutando oltre a ciò che è stato fatto in questi anni anche cosa è stato messo in progetto per gli anni a venire che il più delle volte risulta essere ancora più importante per far sì di avere una idea di lavoro sempre orientata al futuro pur rimanendo concentrati sull'operato del presente.

Colgo l'occasione con questo ultimo numero dell'anno per fare a tutti voi che ci leggete, ed alle vostre famiglie, i più sinceri e sentiti auguri di Buon Natale.



**Tommaso Barbieri**

**Tommaso Barbieri**  
**Sassuolo Futura**

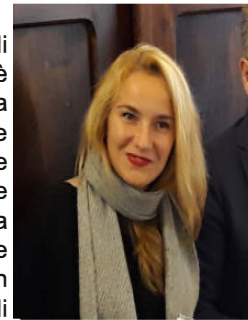

Giulia Pigni

“Houston, abbiamo un problema”. Stavolta non si tratta di astronauti, ma del Sindaco Menani e dei suoi alleati di maggioranza. Il problema è in effetti macroscopico ed è già finito a più riprese sui giornali. Di fatto, il primo cittadino è stato pubblicamente sfiduciato dai suoi principali alleati, Fratelli d'Italia in primis e Forza Italia a stretto giro. La vicenda ha assunto contorni ancora più gravi, politicamente parlando, con l'ingresso del vicesindaco Lucenti e del presidente del consiglio comunale Caselli in Fratelli d'Italia. Un ritorno che pone fine all'esperienza civica dei Sassolesi e che rinforza le schiere (e le ambizioni) dei seguaci locali della Meloni. È evidente l'obiettivo: spodestare il Sindaco attuale e preparare una nuova candidatura cavalcando i sondaggi nazionali che premiano ancora (se posso dire, con mia sorpresa) Fratelli d'Italia. Insomma, Menani non piace neanche ai suoi alleati né al suo vicesindaco. E pare che neanche all'interno della Lega – al di là di qualche timida difesa d'ufficio – ci sia un gran entusiasmo in previsione di un ipotetico (e non auspicabile) Menani bis. Il centro destra è quindi spaccato, dilaniato da una lotta di posizionamento e di potere all'interno della coalizione. Ma ancora più – a mio avviso – è costretto a prendere atto del fallimento di questa amministrazione, che credo in pochi rimpiangeranno e che non ha lasciato segni tangibili.

Si potrebbero già elencare errori e mancanze. Ma tempo al tempo: nei prossimi mesi il dibattito pubblico sarà incentrato proprio sul giudizio di questi anni e soprattutto sul futuro della città.

Un futuro che spero sia meno pieno di sacchi della spazzatura in giro, testimonianza di un piano rifiuti tutto da migliorare, con seri disagi e malumori. Capisco gli obiettivi e le logiche extracomunali che motivano certe scelte. Ma credo sia necessario un maggiore ascolto e un'interazione con Hera per migliorare aspetti operativi e organizzativi e per far sì che le tariffe siano più contenute. L'obiettivo delle multiutility non dovrebbe essere fare bilanci mirabolanti, ma garantire un servizio efficace a un prezzo congruo, non tale da mettere in difficoltà tante famiglie. Se ne può discutere o il Comune ha zero voce in capitolo? Possiamo avanzare richieste, possiamo avviare un dibattito pubblico, magari anche un consiglio comunale aperto sul tema? Credo sia interesse di tutti e credo non ci debba rimanere spettatori passivi.

Un messaggio vorrei mandarlo anche al Comune di Modena, che ha dichiarato attraverso il suo Consiglio comunale di avere molti dubbi in merito alla realizzazione della Bretella Sassuolo-Campogalliano. Lo dico chiaramente: investire in infrastrutture e consolidare il rapporto con il nostro tessuto imprenditoriale sono priorità assolute. Anche per queste ragioni l'opera rimane fondamentale. Ne faccio una questione di sostanza, innanzitutto, ma anche di credibilità della classe politica che governa questa Regione.

I veri riformisti guardano avanti, è gravissimo pensare di bloccare un'opera fondamentale per il nostro distretto solo per dare un contentino agli amici ultras ambientalisti al solo fine di logiche elettorali. Il cantiere della Bretella va aperto. È una richiesta che i rappresentanti delle nostre aziende continuano a ribadirci perché quel tratto di strada che collegherà Sassuolo alla rete autostradale non solo migliorerà l'efficienza e quindi la competitività del nostro territorio, ma eviterà anche code e ingorghi che ancora si presentano nelle strade del distretto e che contribuiscono al peggioramento della qualità dell'aria che respiriamo. La politica non può quindi permettersi ulteriori ritardi o ripensamenti.

Giulia Pigni  
Gruppo Misto

## LA STORIA VA IN PENSIONE



figlia Barbara hanno gestito per oltre cinquant'anni "Balaton":

la storica pizzeria al taglio di via Menotti che in martedì 31 ottobre, ha visto il suo ultimo giorno di lavoro: una decisione presa da Laura Provvedi, che andrà in pensione, e dalla figlia Barbara Sicari, che andrà a lavorare come commessa.

Le giornate che hanno preceduto la chiusura definitiva sono state dense di lavoro, per Laura e Barbara, ma anche di soddisfazioni e ricordi: sono state infatti centinaia le persone che hanno voluto raggiungere la "pizzetta"

Per oltre cinquant'anni è stata un vero e proprio punto di riferimento del centro cittadino.

L'Assessore al Commercio ed alle Attività Produttive del Comune di Sassuolo Massimo Malagoli, il 30

ottobre scorso ha consegnato a Laura Provvedi e Barbara Sicari una pergamena con cui l'Amministrazione Comunale le ringrazia per i cinquant'anni di attività. Laura Provvedi, con il marito Carmelo Sicari e la

### NUMERI UTILI

Numero di emergenza unico	112
Polizia Municipale	0536/880729
Croce Rossa Italiana	0536/808784
Hera segnalazione guasti acqua e gas	800713900
City Green Light – illuminazione pubblica (tasto 9 per Emilia Romagna e tasto 1 per Sassuolo)	800339929
Pubblica Assistenza Sassuolo	331/9106085

### COMUNE DI SASSUOLO

Centralino	0536/880711
Ufficio Relazioni con il Pubblico (Urp)	0536/880801
Uffici Demografici (Anagrafe)	0536/880733
Ufficio Tributi	0536/880937
Biblioteca Cionini	0536/880813
Biblioteca Leontine	0536/880814

### PERIODICO DI INFORMAZIONE E ATTUALITÀ DEL COMUNE DI SASSUOLO

Anno XXVI° Numero 4 - Dicembre 2023

Comune di Sassuolo / Registrazione n°680 del 19/10/1981 Tribunale di Modena

Direttore Responsabile: Fabio Panciroli

Fotografie: Ufficio Comunicazione Istituzionale - Fotostudio Pincelli -Gross Fotovideo

Progetto grafico e impaginazione: Ufficio Comunicazione Istituzionale

© Tutti i diritti sono riservati. Vietata la riproduzione, anche parziale. I trasgressori saranno perseguiti a norma di legge







La realizzazione delle luminarie e  
dell'albero di natale in Piazza Garibaldi  
è stata possibile grazie al contributo di

**EdiGer** SpA

Società controllata da



CONFINDUSTRIA CERAMICA

Organizzatore di



**CERSAIE**

Bologna - Italy

